Le budget 2020

Un budget de continuité pour une année de transition

La constitution du premier budget de la nouvelle mandature a été perturbé par la période de confinement et n'a pu être voté que début juillet. Ce budget a été établi dans la continuité des budgets précédents en conservant les orientations mises en place : gestion rigoureuse, poursuite des projets engagés et maintien des taux d'imposition.

Cette année, deux projets d'investissement importants vont être finalisés. Le Centre Technique Municipal apportera aux services techniques des locaux à la mesure de la tâche croissante qui leur incombe et donnera également l'impulsion d'une requalification pour la zone d'activités des Landelles.
Le porche de l'ancienne église a été rénové et restitué aux melessiens qui peuvent désormais venir nombreux admirer ce chef d'œuvre d'architecture de la Renaissance. Merci aux nombreux Melessiens qui ont contribué au financement participatif en devenant mécène. L'appel à souscription via la Fondation du patrimoine est toujours possible.
2020 verra également le démarrage de l'opération du Champ Courtin, comprenant la réalisation du mail, de la gare routière et de l'équipement multifonction.
Les appels d'offres viennent de se terminer et les entreprises adjudicataires ont été retenues sans dérive par rapport aux estimations.
Les années 2020 et 2021 permettront de faire les études afin de hiérarchiser les actions et travaux proposés dans le programme de la nouvelle municipalité pour les six années à venir.
C'est notamment le cas du budget participatif, dont l'appel à projet auprès de la population est dès à présent lancé.

Au vu de l'augmentation importante de la population et tout particulièrement du nombre d'enfants, l'extension des écoles maternelle et élémentaire sera à engager rapidement.
Par ailleurs, la situation sanitaire entraine des modifications sur le fonctionnement des services.
Le budget communal se voit impacté sans que cela bouleverse les équilibres financiers.

Voici quelques exemples de postes budgétaires touchés :
• En plus : le besoin de personnel supplémentaire affecté au nettoyage et la désinfection des bureaux, des salles communales et des écoles, et les achats de masques pour les services et la population.
• En moins, des dépenses, de carburant et d'alimentation (restauration scolaire) lors de la période de confinement et l'annulation de manifestations comme la fête de la musique ou le 14 juillet.
Notre ville est dans une situation financière saine qui lui permet d'envisager sereinement l'avenir, de poursuivre la réalisation des travaux prévus dans notre programme municipal.

Patrice Dumas,
Adjoint Finances,
Mobilités et déplacements

Charges financières
146 660 €
(Intérêts de la dette)

Charges de personnel
3 148 175 €
Salaires chargés : **2 154 105 €**
Autres charges : **994 070 €**

Charges à caractère général
1 277 133 €
dont :
- Eau et assainissement **13 500 €**
- Électricité / Combustible et carburants **223 000 €**
- Alimentation (restauration scolaire) **150 000 €**
- Livres / DVD **30 100 €**
- Poste et télécommunications **31 000 €**

Bulletin municipal de Melesse 35520. Édité par la ville de Melesse.
Directeur de publication : M. le Maire. Impression : IOV Communication.
Conception-réalisation : Denis Appollodorus / Corinne Mulot.
Crédits photos : Shutterstock, Thinkstock
Tirage : 3700 exemplaires sur papier 100 % recyclé.
Dépôt légal n°1599 - 3e trim. 2020.

FONCTIONNEMENT
6 508 970 €

INVESTISSEMENT
4 538 854 €

Charges de gestion courante
524 100 €
dont :
Contrats d'association (OGEC : **242 000 €** / Subventions aux associations **120 000 €**)

Centre Technique Municipal
950 000 €
(en 2020 / fin des travaux)

Éclairage public
78 000 €

Porche renaissance
250 000 €
(en 2020 / fin des travaux)

Salle multifonctions, mail, gare routière
574 000 €
(en 2020)

Liaisons douces
225 000 €

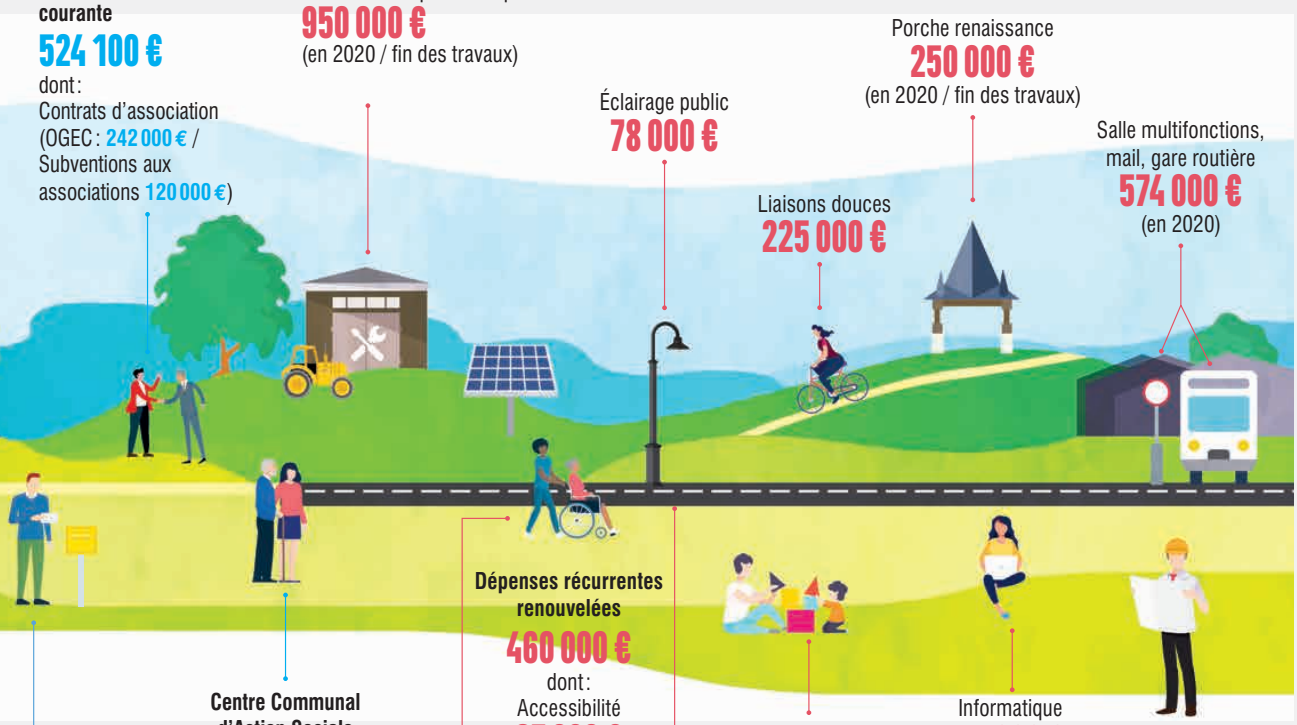

Centre Communal d'Action Sociale
50 995 €

Dépenses récurrentes renouvelées
460 000 €
dont :
Accessibilité
87 000 €
Voirie
167 000 €

Mobilier classes
45 000 €

Informatique
51 000 €

Études et autres
60 000 €

Total recettes Fonctionnement
6 508 970 €
dont :

Dotations, subventions, participations
1 734 975 €

Produits des services
458 770 €

Produits exceptionnels
118 000 €

Impôts et taxes
3 978 100 €

Total recettes Investissement
4 538 854 €
dont :

Excédent de fonctionnement
680 050 €

Subventions
414 400 €

Dotations
2 224 970 €